Lindenhof aktuell

Ihre Zeitung für die Stadtteile
Lindenhof, Almenhof und Niederfeld

Ausgabe 02 Februar 2023 - 40. Jhrg.

Fahrlachtunnel wird im Mai geöffnet

Die Verwaltung gab in der letzten gemeinsamen Sitzung des Ausschusses für Umwelt und Technik und des Betriebsausschusses für Technische Betriebe bekannt, dass der Fahrlachtunnel im Mai wieder für den Verkehr freigegeben wird. Voraussetzung für die Verkehrsfreigabe sind sogenannte Brandrauchversuche. Diese sind gemäß der Richtlinie für die Ausstattung und den Betrieb von Tunnelanlagen vorgeschrieben und dienen dazu, die Gesamtfunktionalität der Tunneltechnik im Brandfall zu testen. Das Fluchtwegekonzept und die Fremd- und Selbstrettung werden im Rahmen einer Großübung der Feuerwehr geprüft. Die Tests finden am 21. und 22. April statt.

Ursprünglich war eine Öffnung zum Ende des ersten Quartals vorgesehen. Die Anpassung des Zeitplans ist aus verschiedenen Gründen notwendig geworden. Zum einen ist der gesamte Zeitplan durch die Lieferschwierigkeiten und die schlechte Materialverfügbarkeit unter Druck geraten. Zudem begleitet das Projekt auch die angespannte Situation im Bausektor, die zu einer langwierigen Suche nach Fachfirmen führt. Dies hatte regelmäßige Umplanungen zur Folge.

Trotz der schwierigen Umstände sind die Arbeiten an den Hauptgewerken weit vorangeschritten. Kleinere Arbeiten werden nach den Brandrauchversuchen bis Anfang Mai behoben. Der Tunnel wird, unter der Voraussetzung der erfolgreichen Durchführung der Brandrauchversuche, in der Kalenderwoche 19 oder 20 mit beiden Fahrspuren pro Röhre für den Verkehr freigegeben.

Auch ein Stück weiter in Richtung Ludwigshafen gibt es Neuigkeiten: Bei den Sanierungsarbeiten im Brückenkopf der Konrad-Adenauer-Brücke haben sich bauablaufbedingt die witterungsempfindlichen Abdichtungsarbeiten in die Winterzeit verschoben. Für die erfolgreiche Durchführung dieser Arbeiten sind ausreichende Temperaturen und trockenes Wetter erforderlich. Derzeit können diese Arbeiten kontinuierlich weitergeführt werden, die Fertigstellung und Verkehrsfreigabe soll im Juni 2023 erfolgen. zg

Im April finden wieder Brandrauchversuche im Fahrlachtunnel statt. Bild: Millenet

Insgesamt zwölf Parkplätze weniger gibt es seit März am Stephanienufer. Bild: Millenet

Zwei Bereiche wurden am Stephanienufer wegen Asphaltschäden mit Pfosten für Autos gesperrt

Lebensraum statt Parkplatz

Das Stephanienufer ist nicht nur bei Spaziergängern beliebt, sondern auch bei parkplatzsuchenden Lindenhöfern. Doch seit einiger Zeit ist es dort etwas enger geworden. Denn es gibt zwei Bereiche, die durch Pfosten abgetrennt wurden und auf denen kein Auto mehr parken kann. Mehrere Leser haben sich nun bei Lindenhof aktuell gemeldet, weil sie wissen wollten, was da los ist. Oder sie sind verärgert, weil weitere Parkplätze im Lindenhof wegfallen.

Lindenhof aktuell hat bei der Stadt nachgefragt, was hinter der Pfosten-Aktion steckt. Grund war vor allem der schlechte Zustand des Asphalts in den nun abgegrenzten Bereichen.

„Die Pfosten wurden als Verkehrssicherungsmaßnahme gesetzt, um im Rinnenbereich ein Aufsitzen von Fahrzeugen zu verhindern“, teilt die Stadt Mannheim in ihrem Antwortschreiben mit. Die Beobachtung, dass der Untergrund dort nicht mehr wirklich in Ordnung ist, ist allerdings nicht neu. So äußerte der Bezirksbeirat Lindenhof schon 2020 diesbezüglich das Anliegen, dort etwas zu unternehmen. Auch die CDU-Gemeinderatsfraktion stellte letztes Jahr eine Anfrage zu dieser Thematik. Die Maßnahme sei dementsprechend ein abgestimmter Lösungsansatz, so die Stadtverwaltung.

In einer Informationsvorlage, die dem Bezirksbeirat 2022 vorgelegt wurde heißt es: „Die Natursteinpflasterrinne entlang des Stephanienufers weist stellenweise Setzungen und Aufwerfungen im Asphaltbereich auf. Diese Schädigungen sind altersbedingt und durch das oberflächennahe Wurzelwachstum des Baumbestandes verursacht.“

Wurzeln und Wurzelgeflechte verhindern jedoch „grundhafte Tiefbauarbeiten“, die durchgeführt werden müssten, um die Flächen wieder reparieren zu können. „Eine Entfernung der vorhandenen Wurzeln ist keine Option, da ansonsten mit Schäden am Baumbestand beziehungsweise mit der Gefährdung der Baumstatik zu rechnen ist“, lautete die Erklärung im Bezirksbeirat. Und so wurden die relevanten Stellen erst abgesperrt, um Beschädigungen an Fahrzeugen zu verhindern. Dann wurden die Pfosten eingelassen und eine versickerungsfähige wassergebundene Decke erschaffen, wodurch die angrenzenden Baumscheiben und damit der Lebensraum der entsprechenden Bäume erweitert wurden. „Durch die Maßnahme entfallen in Summe circa zwölf Parkplätze“, hieß es damals in der Erklärungsvorlage.

Alles hat bekanntlich seine zwei Seiten. Die eine: Parkplätze gehen verloren, der Parkdruck steigt – gerade auch im Rahmen der Neuordnung des Straßenrandparkens im Lindenhof (wir berichteten). Das sorgt vor allem bei denjenigen für Ärger, die dringend auf das Auto angewiesen sind. Andererseits schaffen solche Maßnahmen eine gesteigerte Lebensqualität im Stadtteil. Es gibt mehr Platz für umweltfreundliche Fortbewegung wie Laufen oder Radfahren und zwingt den einen oder die andere, über Alternativen zum Auto nachzudenken. Oder zumindest darüber, ob es – gerade im Antlitz des Klimawandels – sinnvoll ist, beispielsweise mehrere Autos in der Familie zu besitzen.

Die Frage, ob im Bereich des Stephanienufers weitere Parkplätze verloren gehen, wird indes von der Stadtverwaltung eindeutig uneindeutig beantwortet: „Wir gehen derzeit davon aus, dass zur ‚Verhinderung des Aufsitzens von Fahrzeugen im Rinnenbereich‘ keine weiteren Parkplätze entfallen.“ jm

Geothermie – Auswirkungen für den Lindenhof

Die Erzeugung von Fernwärme durch Kohle im GKM wird in absehbarer Zeit enden. Die Wärmeerzeugung soll teilweise durch Geothermie ersetzt werden. Die ersten Tiefenbohrungen könnten 2024 beginnen. 2026 könnte das erste Geothermiekraftwerk betriebsbereit sein. Die Standorte der bis zu drei Kraftwerke können bereits Ende dieses Jahres feststehen, wenn insgesamt 20 Millionen Messdaten ausgewertet sind. Die Planungen und die Vorbereitungen laufen bereits, an Aufklärung mangelt es jedoch, kritisiert die Bürgerinteressengemeinschaft (BIG) Lindenhof.

Geothermie ist noch mit vielen Risiken behaftet.

Die bisherigen Aktivitäten im Bereich Geothermie der letzen Jahre im Oberrheingraben und darüber hinaus verschaffen uns einen guten Überblick, was uns sowohl von Seiten der Betreiber als auch von Seiten der betroffenen Bevölkerung zu erwarten hat. Der Oberrheingraben ist ein Gebiet vermehrter Seismizität. Die Erdbeben sind im Allgemeinen von geringer Stärke. Trotzdem müssen wir auf allem Ebenen nicht nur darauf vorbereitet sein, sondern auch konstruktiv daran mitwirken, dass die bisher negativ bekannten Auswirkungen dieser Technologie nicht mehr auftreten. Alternativ müssen Grundeigentümer und Kommunen durch die Betreiber entweder durch Haftung oder Bürgschaft gegen Gefahren und Risiken voll abgesichert werden.

Was können diese Gefahren und Risiken sein? Geothermie kann, neben den ohne Zweifel positiven Effekten leider für die Region auch Folgendes bedeuten: Gefahr von Erdbeben, Hebungen und Senkungen (Häuser mit Schäden: Brühl 70, Landau 220), Gefahr für Infrastruktur (Leitungen für Gas, Wasser, Erdwärme, Gasspeicher) Erhöhte Radon-Werte in den Kellerräumen und an den Rändern der Bruchzonen an der Erdoberfläche; Radon ist radioaktiv und hauptverantwortlich für Lungenkrebs und Erkrankungen der Bronchien. Zudem gibt es auch die Gefahr von extremem Wasserverbrauch und Bodenverunreinigung durch Chemikalien bei Unfällen, beispielsweise im Rahmen der Lithiumförderung.

Es gibt kaum ein Geothermieprojekt im Oberrheingraben ohne Probleme. Diese Risiken, die sich dort bereits realisiert haben, haben beispielsweise die Stadt Basel zum Abbruch ihrer Geothermie-Aktivitäten gebracht.

Wer steckt hinter den Plänen? Die Firmen GeoHardt GmbH (Geothermie) und Vulcan GmbH (Lithiumförderung) sollen hier in der Rhein-Neckar-Region die Geothermie umsetzen.

Die GeoHardt GmbH, ein Unternehmen von EnBW und MVV, also ein Unternehmen, in welchem auch die Stadt Mannheim über die MVV mit im Boot sitzt, sollte hier neben den Vorteilen über mögliche Risiken informieren. Auch sollte dargelegt werden, wie die genannten Risiken ausgeschlossen werden können und wer Gefahren und Risiken im Schadensfall voll absichert. Die bisherigen Äußerungen dazu, unter anderem im Abschlußbericht eines von der GeoHardt veranstalteten „Dialogforums“ vom 16. März 2023, erfüllen diese Kriterien nicht.

Das Land Baden-Württemberg, welches diese Arbeiten zu genehmigen hat, hat eine Staatsbürgschaft für etwaige Schadenersatzansprüche bereits abgelehnt. Wer übernimmt dann also die Verantwortung, wenn Errichtung und Betrieb von Geothermieanlagen in die Hände privater Unternehmen gegeben werden, die nur über beschränktes Haftungskapital verfügen? An welche Voraussetzungen werden entsprechende Genehmigung geknüpft?

Offene Fragen, die nach Meinung der BIG einer zufriedenstellenden Antwort bedürfen, um in Mannheim der Geothermie doch noch verantwortbar zum Durchbruch zu verhelfen. Aktuell treibt man ein Projekt voran, ohne die Risiken nachweislich im Griff zu haben oder sie finanziell absichern zu können. zg

KOLB ELEKTRO SCHMELCHER
Planung und Installation von Elektro-Anlagen / Netzwerktechnik / Photovoltaik / Thermographie / Lichttechnik / Antennentechnik / Klima- und Kältetechnik / E-Check / EIB-Partner / Kundendienst / Verkauf und Reparatur von Elektrogeräten / Industrieanlagen / Gebäude-Energieberater (HWK) /
24-Stunden Notdienst
Hauptgeschäft | Hallesche Str. 24 | 68309 Mannheim | Tel 0621-
Zweigstelle Lindenhof | Meerfeldstr. 17 | 68163 Mannheim | Tel 0621-
Zweigstelle Innenstadt | H7, 35 | 68159 Mannheim | Tel 0621-
www.kolb-elektro.de | info@kolb-elektro.de
WIR SORGEN FÜR SPANNUNG.

-Anzeige-

Bock auf Haxe?

Die Metzgerei bietet wieder pünktlich zum 1. Mai die Aktion „Bock auf Haxe“ an. Das Drei-Gänge-Menü startet mit einem Bayrischen Vorspeisen-Brettl bestehend aus Brezn, Obazda, Krautsalat, Radi und Landjäger. Im Hauptgang wird die ofenfrische Schweinshaxe mit lauwarmem Kartoffel-Gurkensalat serviert. Der hausgebackene Ofenschlupfer mit Vanilleeis ist der süße Abschluss. Inkludiert im Menüpreis ist ein Mai-Bockbier aus der Bügelflasche oder ein Piccolo Rose Prickel. Das Menü wird am 1. Mai ab 13 Uhr sowohl im Lokal als auch auf der Terrasse durchgehend bis 22 Uhr serviert. Reservierungen werden empfohlen, da nur eine begrenzte Anzahl an Haxen gegrillt werden. pr-zg

„Geschichtenbäcker“ zu Gast

Autor Carsten Sebastian Henn kennt man eher als „Buchspazierer“ oder „Geschichtenbäcker“. Nun backt er Kriminalgeschichten. Seine Krimi-Reihe des Dumont-Verlages beschäftigt sich mit Gin, Rum und jetzt mit Whiskey. Passend zum letzteren alkoholischen Getränk spielt die Handlung in Dublin. Der Protagonist Janus Rosner ist ein Krimiautor aus Deutschland, den eine Schreibblockade plagt. Bei seiner literarischen Pub-Tour durch das legendäre Viertel Temple Bar muss er mitansehen, wie eine junge Frau am Ufer der Liffey mit einem Kopfschuss hingerichtet wird.

Am nächsten Tag steht nichts in der Zeitung, und auch sonst scheint niemand etwas über das Verbrechen zu wissen. Hat Janus sich alles nur eingebildet?

Carsten Sebastian Henn studierte Weinbau in Adelaide (Australien), besitzt einen Steilstweinberg an der Terrassenmosel. Neben seiner Arbeit als Schriftsteller ist er einer der renommiertesten Restaurantkritiker und Weinjournalisten Deutschlands. Seine Romane und Sachbücher haben eine Gesamtauflage von über einer halben Million Exemplare und wurden in mehr als zwanzig Sprachen übersetzt. Mit „Der Buchspazierer“ stand er über ein Jahr lang auf der SPIEGEL-Bestsellerliste. Am 24. März ist er für eine Lesung Gast auf dem Lindenhof. zg

Carsten Sebastian Henn ist zu Gast bei der 3. Lindenhöfer Kriminacht. Bild: zg

i Montag, 24. März, 19 Uhr, 3. Lindenhöfer Kriminacht mit Carsten Sebastian Henn in der Lanzkapelle, Meerfeldstraße 87, MA-Lindenhof. Eintritt: zehn Euro inklusive Getränk. Karten im Vorverkauf gibt es beim Buchladen Lindenhof am Gontardplatz. Der Buchladen bittet um Voranmeldung. Kontakt: Telefon 0621/18068718 oder E-Mail: buero@buchladen-lindenhof.de.

PREMIUM LOUNGE
KUNST | EINRICHTUNG | GASTRONOMIE

Öffnungszeiten
Dienstag - Samstag
17 bis 23 Uhr
Sonntag und Montag
geschlossen

Öffnungszeiten
zu Ostern
Karfreitag und Ostersamstag
17 bis 23 Uhr
Ostersonntag
geschlossen
Ostermontag
Brunch (49 Euro)

Steubenstraße 44 | 68163 Mannheim | info@premium-lounge-konzept.de | Telefon 0621 39187158 | www.premium-lounge-konzept.de

Matineé bei der Sammlung Kress

Matineé, Vernissage und Geburtstagsfeier: Am 23. April wird ab 11 Uhr in der Galerie von Horst-Nico Kress in der Gontardstraße aus gleich drei Anlässen gefeiert. Zum einen wird die Ausstellung der polnischen Künstlerin Iwona Golor eröffnet.

Die zeitgenössische expressive Malerin präsentiert Portraits und Landschaften in Öl.

Golor studierte an der Akademie der bildenden Künste in Warschau, das Abschlussdiplom erhielt sie mit Auszeichnung des Ewa Tomaszewska Awards. Ihre Bilder sind in Museen und privaten Sammlungen im In- und Ausland zu sehen, jetzt für rund einen Monat auch auf dem Lindenhof.

Zum anderen ist der Termin eine kleine Nacheinladung zu Kress' Geburtstag, der ein paar Tage zuvor 82 wurde. Dies alles findet im Rahmen einer Matineé statt, bei der Pianistin Anneliese Haag-Schliecker am Klavier Chopin zum Besten geben wird, außerderdem soll eine Lesung stattfinden und möglicherweise wird es auch die ein oder andere Gesangseinlage geben.

Eines der Werke der polnischen Künstlerin Iwona Golor. Bild: Syri

Seit 1985, also seit 38 Jahren führt Horst-Nico Kress seine Galerie in der Gontardstraße, da haben sich natürlich eine Vielzahl von Objekten von namhaften Künstlern angesammelt. Rund 400 Kunstwerke sind im Besitz des Galeristen, darunter unter anderem 37 Einzelwerke des Neckarauer Künstlers Dietmar Brixy. Das sind viele Bilder, Skulpturen und Plastiken, die nun in regelmäßigen Abständen der Öffentlichkeit zugänglich gemacht werden sollen. Denn in Zukunft plant Kress ein bis zwei Mal im Jahr eine Werkschau. Termine hierzu werden noch bekannt gegeben. sabi

i Vernissage zur Ausstellung mit Werken der polnischen Künstlerin Iwona Golor ist am 23. April um 11 Uhr bei der Sammlung Horst-Nico Kress als Matineé in der Gontardstraße 5-7. Die Ausstellung wird bis zum 21. Mai zu sehen sein. Kontakt und Infos gibt es unter der Telefonnummer 0621/818770.

Hecker's Fischkontor
Mannheimer Str. 94 · 68163 MA/Lindenhof · Tel. 0621 - 83 83 83 49
www.hecker-s-fischkontor.de

FROHE OSTERN!

WÄHLEN SIE AUS UNSEREM REICHHALTIGEN ANGEBOT
AN FANGFRISCHEM FISCH
UND DELIKATESSEN AUS UNSERER FEINKOSTTHEKE.
MIT TIPPS VOM KÜCHENMEISTER FÜR IHR FESTMENÜ!

AN GRÜNDONNERSTAG, 06. APRIL 2023
SIND WIR VON 9.00 – 18.00 UHR
FÜR SIE DA

UNSEREN REZEPTTIPP FINDEN SIE AUF SEITE 12!

Öffnungszeiten:
Montag – Samstag 9.00 – 14.00 Uhr

Übrigens ...

... gemeinsam mit dem **Richard-Böttger-Heim** veranstaltet die BIG am 22. April in der Zeit von 14 bis 16 Uhr einen **Seniorennachmittag** mit Kaffee und Kuchen für alle „Lindenhöfer".

... in der vergangenen Ausgabe von **Lindenhof aktuell** ist in der Titelgeschichte „Man hat nur noch die Augen gesehen" ein **Fehler unterlaufen.** Die Diebe, die bei Zahnärztin Dr. Carola Wißmeier aufgetaucht sind, haben nicht eine Kaffeetasse, sondern die Kaffeekasse mit rund 300 Euro Inhalt entwendet.

... am Samstag, 15. April, 15 Uhr, ist der **DenkRaum Lukas** zu Gast in der **Rudolf-Scharpf-Galerie** – eine Projektgalerie für junge Kunst in Hemshofstraße 54 in Ludwigshafen. „Schöpfung bedeutet: miteinander und zugewandt leben!" Zu diesem Thema bietet Kunsthistorikerin Ursula Dann eine Führung durch die Ausstellung „Mein Körper, ein Korallenriff?" an.

Wohlfühlen beginnt in den eigenen vier Wänden.
Antoniusquartier

Unser Neubau-Projekt ZUHAUSE IM ANTONIUSQUARTIER nimmt sichtbar Formen an. Während die ersten Häuser bereits bewohnt sind, geht es im letzten Bauabschnitt mit großen Schritten voran. Bis zum Sommer 2023 sind die 2 bis 4 Zimmer-Eigentumswohnungen bezugsfertig! Auch zwei großzügige Dachterrassen-Eigentumswohnungen sind aktuell noch verfügbar.

Beratung nach telefonischer Vereinbarung.
0621 8607-255
info@antoniusquartier-plankstadt.de | www.antoniusquartier-plankstadt.de

DIRINGER&SCHEIDEL WOHN- UND GEWERBEBAU GMBH | Wilhelm-Wundt-Str. 19 | 68199 Mannheim | www.dus.de

Wir wünschen frohe Ostern!

Metzgerei Fehrenbacher
Filiale Lindenhof
☎ 0621 / 82 41 62
Meerfeldstr. 38 · 68163 Mannheim

Bitte denken Sie an Ihre Festtagsbestellung!
www.metzgerei-fehrenbacher.de

Ihre Stadträtin für den Lindenhof
PROF. DR. HEIDRUN KÄMPER
Ich kümmere mich um Ihre Anliegen
Meine Telefonsprechstunde für Sie:
Mittwoch, 12. April, 18.00 - 19.00 Uhr
0173 8324 389

Das Potenzial des Lindenhofs nutzen

Rund 30 Anwohnerinnen und Anwohner kamen Mitte März der Einladung von Oberbürgermeisterkandidat Thorsten Riehle zu einem Zukunftsspaziergang durch den Lindenhof nach. Gemeinsam mit der SPD-Stadträtin vor Ort, Prof. Dr. Heidrun Kämper und der SPD-Ortsvereinsvorsitzenden Annalena Wirth begrüßte Riehle die Interessierten am Lindenhofplatz, an dem ein neues Fahrradparkhaus entstehen und den neu gestalteten Aufenthaltsraum komplettieren soll.

Rund 30 Interessierte begleiteten Ob-Kandidaten Thorsten Riehle bei seinem Zukunftsspaziergang. Bild: zg

Rasch wechselte das Thema dann zu einem anderen Projekt, das zahlreiche Lindenhöfer seit Monaten beschäftigt und für die Zukunft des Stadtteils zentral ist: „Die Rheindammsanierung mittels Spundwand ist die ideale Lösung für Mannheim, da sie größtmöglichen Baumerhalt bei maximalem Hochwasserschutz gewährleistet. Daher ist mein Ziel die Umsetzung dieses Konzepts. Sollte das Regierungspräsidium Karlsruhe seine Planungen, die einen Kahlschlag des Damms vorsehen, weiter verfolgen, sind sämtliche rechtlichen Mittel auszuschöpfen, um dagegen vorzugehen", betonte Thorsten Riehle. Ein weiteres Zukunftsprojekt des Stadtteils, das bei dem Spaziergang angesteuert wurde, liegt direkt in Sichtweite des Lindenhofplatzes – das brach liegende Glückstein-Baufeld 12, auf dem eine Kita geplant war. Die Stadt bemüht sich um eine Rückabwicklung des Verkaufs an die Familienheim Rhein-Neckar eG, damit ein anderer Bauherr die im Stadtteil dringend benötigte Kinderbetreuungsplätze schaffen kann. „Kinder sind ein wichtiger Teil unserer Stadtgesellschaft und für die Zukunft des Lindenhofs und Mannheims entscheidend", so Riehle. Die Betreuung von Kleinkindern und Kindern zu verbessern, sei dabei eine Frage der Gerechtigkeit. „Wir müssen verhindern, dass Eltern nicht oder nur in Teilzeit arbeiten können, weil Kita-Plätze fehlen", sprach Riehle die Probleme mehrerer, mit ihren Kindern zum Spaziergang gekommenen Eltern direkt an. „Notwendig ist, dass Baugenehmigungen schneller erteilt und Kita-Projekte, wie sie hier möglich sind, zügiger umgesetzt werden. Gleichzeitig müssen wir weitere Flächen für Wald- und Wiesenkindergärten ausweisen", erklärte Riehle. Bereits Anfang des Monats hatte er sich im Rahmen eines Fachgesprächs zum Kita-Ausbau mit Dekan Ralph Hartmann von der evangelischen Kirche und dem Verein urwüchsig e. V. ausgetauscht. Mit seinem 7-Punkte-Plan für mehr Kinderbetreuung in Mannheim will er das Thema als Oberbürgermeister zur Chefsache machen.

Die letzte Station des Zukunftsspaziergangs war der Glücksteinpark, der für den ganzen Lindenhof einen beliebten naturnahen Erholungsort darstellt. Ein Problem sind aber für viele Lindenhöfer die gestiegenen Mieten – auch über das Glücksteinquartier hinaus. „Hier braucht es eine starke GBG, um Einfluss auf das untere, aber auch das mittlere Preissegment nehmen zu können und dafür zu sorgen, dass Mieten bezahlbar bleiben. Neben notwendigen Bauvorhaben ist insbesondere das Schließen von Baulücken wichtig, um weiteren Wohnraum zu schaffen", so Thorsten Riehle. Mit dem von der SPD-Gemeinderatsfraktion mitgetragenen 12-Punkte-Programm der Stadt für bezahlbares Wohnen wurden in Mannheim bereits Schritte in die richtige Richtung gemacht, die nun weitergegangen werden müssen. zg

MFC: Erfolgreicher Rückrundenstart

Äußerst erfolgreich starteten die aktiven Mannschaften des MFC 08 in die Rückrunde und sind damit dieses Jahr noch ungeschlagen.

Mit einer leichten Enttäuschung endete der Auftakt der ersten Mannschaft. Gegen die SG Oftersheim ging man zwar in der zweiten Halbzeit in Führung, doch die Gäste drehten die Partie – am Ende gelang gerade noch kurz vor Schluss der Ausgleich zum 2:2-Unentschieden.

Gegen die Spvgg Wallstadt geriet das Team auch zunächst in Rückstand, konnte noch vor der Pause ausgleichen und durch einen Doppelschlag in der Schlussphase schließlich einen verdienten 3:1-Sieg feiern.

Bei der TSG Eintracht Plankstadt legte das Team einen souveränen Auftritt hin und gewann verdient mit 4:0. Kurz vor der Halbzeit gelang die Führung, in der zweiten Halbzeit entschied man dann die Partie mit drei Toren innerhalb weniger Minuten.

Gegen den FV Leutershausen kam man in einem ereignisarmen Spiel zu einem 1:0-Arbeitssieg, der durch einen Treffer Anfang der zweiten Halbzeit sichergestellt wurde. Somit liegt die Elf momentan auf dem dritten Platz und hat die beiden Führenden in der Tabelle, die man in der Vorrunde besiegen konnte, noch immer in Reichweite.

Auch außerhalb des Platzes gibt Positives zu vermelden. Nach mehreren intensiven Gesprächen hat Trainer Patrick Heinzelmann seine Zusage für die neue Saison gegeben und auch sein Co-Trainer Mathias Pfitzner wird seine Tätigkeit in der neuen Saison fortsetzen.

Die zweite Mannschaft hatte im ersten Spiel beim ASV Feudenheim in der ersten Halbzeit einige kritische Situationen zu überstehen, die Partie ging aber torlos in die Pause. In der zweiten Halbzeit traf der MFC dann aber drei Mal zu einem 3:0-Erfolg.

Bei der TSG Rheinau, einem der Favoriten auf den Aufstieg, ging der MFC in der ersten Halbzeit in Führung, sorgte in der Schlussphase mit dem Treffer zum 2:0 für den Endstand und sorgte so für eine Überraschung.

Beim SV 98/07 Seckenheim und gegen FK Bosna Mannheim ging man jeweils mit einem 0:1-Rückstand in die Pause, konnte aber beide Spiele in der zweiten Halbzeit drehen und mit 3:1 beziehungsweise 4:1 zwei weitere Siege feiern. Mit insgesamt jetzt fünf Siegen in Folge hat sich die Mannschaft mittlerweile auf den sechsten Platz verbessert und sich somit schon frühzeitig jeglicher Abstiegssorgen entledigt.

Auch hier konnte schon jetzt mit Trainer Benjamin Ahsmann und seinem Co-Trainer Max Smuda Einigung für eine weitere Zusammenarbeit in der neuen Saison erzielt werden.

Die erste Mannschaft empfängt am Ostermontag den FC Germania Friedrichsfeld, ehe es am Samstag, 15. April, um 16 Uhr zum Spitzenpiel beim FK Srbija Mannheim (auf dem Gelände des ASV Feudenheim) kommt. Am 23. April folgt das Heimspiel gegen die Spvgg Ilvesheim und am 30. April gastiert die Mannschaft beim VfB Gartenstadt. Spielbeginn ist außer bei Srbija jeweils um 15 Uhr.

Die zweite Mannschaft empfängt am Ostermontag die Spvgg Ketsch II und tritt am 16. April beim SV Rohrhof an. Am 23. April gastiert der FC Badenia Hirschacker auf dem 08er und am 30. April steht das Derby beim TSV Neckarau II auf dem Programm. Spielbeginn auf dem Rohrhof ist 15 Uhr, die anderen Spiele beginnen um 12.30 Uhr.

Die Mannschaften haben also dieses Jahr deutlich unter Beweis gestellt, dass es sich lohnt die Spiele zu besuchen und hoffen auf möglichst zahlreiche Unterstützung der Lindenhöfer auch in den nächsten Spielen. rj

DIE METZGEREI

BISTRO | WEINBAR | PICKNICK

RHEINPARKSTRASSE 4 · 68163 MANNHEIM · TEL. 0621 8325 26 15

SCHWEINCHEN@DIEMETZGEREI-MANNHEIM.DE · WWW.DIEMETZGEREI-MANNHEIM.DE · FACEBOOK: DIE METZGEREI MANNHEIM

ATTRAKTIVER MITTAGSTISCH FÜR NUR € 12,90 MONTAGS BIS FREITAGS, 12 BIS 14 UHR

DER MITTAGSTISCH BEINHALTET:

APFELSAFTSCHORLE ODER MINERALWASSER (0,2 L), BEILAGENSALAT, DAS MITTAGSGERICHT UND WAHLWEISE KAFFEE ODER ESPRESSO

VEGETARISCHE WOCHENOPTIONEN:
RAVIOLI MIT PILZEN | KARTOFFEL-BLUMENKOHL AUFLAUF | PFANNKUCHEN MIT SPARGELGEMÜSE | SPARGEL MEDITERRAN | SPARGEL KARTOFFELAUFLAUF

MONTAG 17.04. RINDERGULASCH MIT BREITEN NUDELN	DIENSTAG 18.04. SCHWEINEMEDAILLONS AN COGNAC-PFEFFER-SOSSE MIT RÖSTI	MITTWOCH 19.04. JÄGER SCHNITZEL MIT BRATKARTOFFELN	DONNERSTAG 20.04. SCHWEINEBRATEN MIT SEMMELKNÖDEL	FREITAG 21.04. TAGLIATELLE MIT GEBRATENEN GARNELEN IN WEISSWEIN SOSSE
MONTAG 24.04. KASSLER MIT SAUERKRAUT UND KARTOFFELBREI	DIENSTAG 25.04. PUTEN GESCHNETZELTES IN CHAMPIGNON RAHM MIT NUDELN	MITTWOCH 26.04. HACKBRATEN MIT PFEFFERSOSSE UND SPÄTZLE	DONNERSTAG 27.04. CORDON BLEU VOM SCHWEIN MIT BRATKARTOFFELN	FREITAG 28.04. SCHOLLENFILET IN SENF-DILL-SOSSE MIT SALZKARTOFFELN
MONTAG 01.05. BOCK AUF HAXE FÜR EURO 36 PRO PERSON	DIENSTAG 02.05. FRIKADELLEN MIT RAHMMÖHREN UND KARTOFFELBREI	MITTWOCH 03.05. RAHMSCHNITZEL MIT SPÄTZLEN	DONNERSTAG 04.05. UNSERE LASAGNE BOLOGNESE	FREITAG 05.05. WOLFSBARSCHFILET AN CHILI-BUTTER-SOSSE MIT NUDELN
MONTAG 08.05. TORTELLINI A LA PANNA	DIENSTAG 09.05. PANIERTES SCHNITZEL MIT SPARGELGEMÜSE UND KARTOFFELN	MITTWOCH 10.05. ORIGINAL CURRYWURST MIT POMMES AUS DEM OFEN	DONNERSTAG 11.05. KRAUTWICKEL MIT KARTOFFELBREI	FREITAG 12.05. FILET VOM ROTBARSCH MIT LAUCH UND NUDELN
MONTAG 15.05. HAUSGEMACHTER WURSTSALAT MIT BRATKARTOFFELN	DIENSTAG 16.05. PFÄLZER STANGENSPARGEL MIT HOLLANDAISE, SCHINKEN UND KARTOFFELN	MITTWOCH 17.05. SCHWEINE-KRUSTENBRATEN MIT NUDELN	DONNERSTAG 18.05. PUTEN-CURRY MIT GEMÜSE UND REIS	FREITAG 19.05. VIKTORIABARSCH AUF RAHMSPINAT UND SALZKARTOFFELN

Ab Mai: Baumaßnahmen in der Steubenstraße

Das wird auch viele Lindenhöfer betreffen: MVV Netze, die Netzgesellschaft des Mannheimer Energieunternehmens MVV, setzt die Arbeiten zur Erneuerung der Fernwärmehaupttransportleitung vom Grosskraftwerk Mannheim in Richtung Innenstadt in der Steubenstraße im Stadtteil Mannheim-Neckarau in zwei Bauabschnitten fort. Nachdem in den vergangenen beiden Jahren die Arbeiten in der Friedrich-, der Germania- und in der Rheingoldstraße abgeschlossen wurden, werden sie nun in der Steubenstraße durchgeführt. Für die Baumaßnahme hat MVV Netze die Diringer & Scheidel Bauunternehmung beauftragt. Da es sich um eine zentrale Transportleitung handelt, werden die erforderlichen Arbeiten außerhalb der Heizperiode durchgeführt. Bis zum 15. September kann die neue Leitung in Betrieb genommen werden.

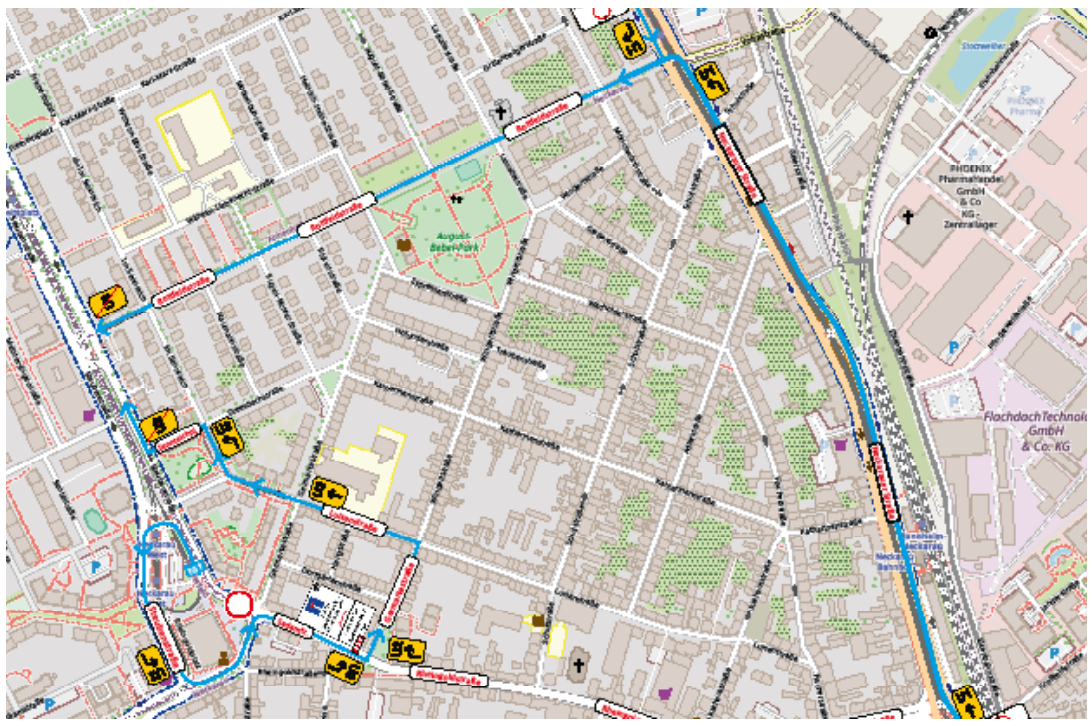

Die Umleitung für den Kfz-Verkehr während der Baumaßnahmen . Bild: zg

Abschließende Tiefbauarbeiten, wie die Verfüllung des Rohrgrabens und die Wiederherstellung von Asphalt- und Grünflächen, werden direkt im Anschluss durchgeführt. Geplant ist der Abschluss der Arbeiten bis voraussichtlich November. Der Umfang der Oberflächenwiederherstellung lässt sich jedoch aufgrund der unterschiedlichen und aktuell nicht bekannten Beschaffenheit des Untergrundes derzeit noch nicht exakt abschätzen.

Erster Bauabschnitt ab 17. April

Am Montag, 17. April, beginnen in Abstimmung mit der Stadt Mannheim die umfangreichen Arbeiten auf dem Rheingoldplatz in Höhe Germaniastraße und erstrecken sich in die Steubenstraße bis zur Kreuzung Sennteichplatz. Der Rheingoldplatz bleibt während der Bauarbeiten für Fußgänger und Radfahrer sowie für die Belieferung der Geschäfte zugänglich. Auch die Garagenausfahrt der Polizei ist durchgängig nutzbar. Für die Dauer der gesamten Baumaßnahme bis November müssen zehn Parkbuchten in der Steubenstraße 111 bis 119 vorübergehend entfallen, da sie als Container- und Lagerfläche der Baustelle dienen. In Vorbereitung auf den zweiten Bauabschnitt wird der östliche Grünstreifen provisorisch asphaltiert, um die Ausfahrtsspur aus der Tiefgarage des Rheingold-Centers bis zur nächsten Ampelabbiegung zu verlängern und die Zufahrtssituation auf den Biomarkt-Parkplatz für den Zeitraum der Baustelle anzupassen.

Zweiter Bauabschnitt ab 8. Mai

Am 8. Mai beginnen die Bauarbeiten in Höhe des Kreuzungsbereichs Germaniastraße/Sedanstraße im Bereich der Fahrbahn Steubenstraße 111 bis 119 in Richtung Innenstadt. Die Baustelle endet vor der Kreuzung Steubenstraße/Sennteichplatz. Eine Befahrung der Steubenstraße in Richtung Innenstadt ist in diesem Bereich für die Dauer der Baumaßnahme vom 8. Mai bis voraussichtlich Ende November nicht möglich. Die aus Mannheim-Niederfeld und aus Neckarau kommenden Fahrzeuge sowie die rnv-Buslinie 50 werden über zwei Umleitungsstrecken um die Baustelle herumgeführt. Für den rnv-Busverkehr werden Ersatzhaltestellen eingerichtet.

Die Stadtbahnlinie 3 ist nicht betroffen. Der Biomarkt-Parkplatz ist über eine Zufahrt einer vorhandenen Linksabbiegerspur in der Steubenstraße aus Richtung Innenstadt für den Zeitraum der Baumaßnahme gewährleistet. Die Zufahrt der Tiefgarage unter dem Rheingold-Center ist zudem weiterhin befahrbar. Der Zugang für Fußgänger zu den Geschäften und weiteren Gewerbeeinheiten auf dem Rheingoldplatz bleibt auch in dieser Bauphase bestehen. Für Fragen und Anregungen ist die MVV jederzeit per Mail an kundenservice-ma@mvv-netze.de zu erreichen. Weitere Informationen sind in Kürze unter www.rnv-online.de zu finden.

WORTE DIE BEWEGEN

Regina Maria Bach

FREIE REDNERIN
ZEREMONIEGESTALTERIN

FREIE TRAUUNG • KIND BEGRÜßEN • ABSCHIED NEHMEN

Steubenstr. 8
68163 Mannheim
Tel. 0621 83 55 883
info@reginamariabach.de
www.reginamariabach.de

Gerne kreiere ich für Sie: Reginas Unikatreden für freie Trauungen, Willkommensfeiern für ihr Kind und für Trauerfeiern – würdevoll Abschied nehmen. Nähere Informationen finden Sie auf meiner Homepage www.reginamariabach.de. Ich freue mich, wenn Sie mich ansprechen oder eine Mail schreiben unter Info@reginamariabach.de. Ich bin gerne für Sie da und nehme mir Zeit für Ihr Anliegen.

Ihre freie Rednerin und Zeremoniegestalterin

Regina Maria Bach

Worte die bewegen….

Einladung

Montag, 24. April, 19 Uhr

3. Lindenhöfer Kriminacht
Carsten Sebastian Henn

Mit dem neuen Krimi „Ein Schuss Whiskey" entführt uns der Autor nach Dublin, wo Janus Rosner durch die Pubs zieht. Wird er da Zeuge eines Mordes oder hatte er nur ein Glas zu viel?

Lanzkapelle, Meerfeldstraße 87
Eintritt: 10 € inkl. Getränk
Reserverung: buero@buchladen-lindenhof.de

Buchladen Lindenhof
www.buchladen-lindenhof.de

Gontardplatz 7
68163 Mannheim
0621-18068718

Heinrichs
RESTAURANT

Im Lindenhof begrüßt Sie unser Restaurant Heinrichs direkt am Hanns-Glückstein-Park mit seiner frischen, regionalen Küche.
Bei schönem Wetter lädt unsere Terrasse zum Verweilen ein.

ÖFFNUNGSZEITEN:
MONTAG – SAMSTAG: 17 – 22 UHR

Für mehr Informationen QR-Code scannen.

Heinz-Haber-Str. 2, 68163 Mannheim, Tel.: 0621 8608-4408

Nicht nur im Luisenpark wird es bei der BUGA 23 eine volle Blütenpracht geben. Bild: Daniel Lukac

Wie komme ich zur BUGA 23?

Am 14. April eröffnet die diesjährige Bundesgartenschau auf den ehemaligen Konversionsflächen „Spinelli“ und im Luisenpark. Die Arbeiten auf dem Spinelli-Gelände sowie an der neuen Parkmitte Luisenpark laufen auf Hochtouren.

Nicht nur auf den Ausstellungsflächen wird mit Eifer an der Fertigstellung gearbeitet, sondern auch rund um das BUGA 23 Gelände. Die Stadt Mannheim realisiert hier gemeinsam mit der städtischen Entwicklungsgesellschaft MWSP, der GBG, der BUGA 23 gGmbH, der MVV Netze und der rnv verschiedene Kleinmaßnahmen zur Aufwertung der Ankommensbereiche und Zufahrten.

Grüner und barrierefreier ÖPNV

Die Haltestelle „Talstraße“ der rnv ist direkt am Haupteingang des Spinelligeländes und wird künftig neben der regulären Bahnlinie 7 auch vom „BUGA 23-Express“ angefahren, der den Mannheimer Hauptbahnhof und das Spinelligelände direkt verbindet. Damit alle Fahrgäste komfortabel anreisen können, wird die Barrierefreiheit dieser wichtigen Haltestelle durch ein Blindenleitsystem erhöht. Um einen grünen Teppich hin zur BUGA 23 zu ebnen, wird in den kommenden Wochen das Schottergleis von Ecke „Am Aubuckel/ Feudenheimer Straße“ bis hin zur „Talstraße“ mit Sedum-Matten (Matten mit Rollrasen) begrünt.

Die Netzgesellschaft des Mannheimer Energieunternehmens, MVV Netze, hat nicht nur auf dem BUGA-Gelände in Feudenheim und im Luisenpark, sondern auch rund um das BUGA-Gelände Spinelli zahlreiche Leitungen um- oder neu verlegt sowie neue Hausanschlüsse installiert. So wurden beispielsweise für den Fahrradtunnel „Am Aubuckel“, den Panoramasteg und für die rnv-Haltestelle „Bensheimer Straße“ Leitungen umgelegt, um die Baumaßnahmen für die BUGA zu ermöglichen. Über die Talstraße wurde das BUGA 23-Gelände auf Spinelli an die Mannheimer Fernwärme angeschlossen – so können mehrere Anlieger auf Fernwärme umsteigen, die Schritt für Schritt bis 2030 komplett klimafreundlich erzeugt werden wird. Im Zuge dieser Bauarbeiten wurden auch die Wasserleitungen erneuert.

Der Panoramasteg in der Feudenheimer Au. Bild: Daniel Lukac

Mit dem Fahrrad zur BUGA 23

Der Stadtraumservice hat den Bereich Neckarplatt als ersten und wichtigen Baustein für die Radschnellverbindung RS 15 Mannheim-Viernheim-Weinheim inklusive Radunterführung bereits ertüchtigt. Durch die neue oberirdische Fußwegquerung, steht allein dem Radverkehr künftig die bestehende Unterführung zur Verfügung.

Die Weiterführung der Radschnellverbindung (RSV) wird von der BUGA 23 gGmbH in der Feudenheimer Au sowie auf dem Spinelli-Gelände für die Stadt Mannheim gebaut. Dieser beginnt an der Feudenheimer Straße an der Unterführung zum Neckarplatt, führt durch die Unterführung auf Spinelli und dann weiter über die neue Wohnbebauung der MWSP. Zur BUGA 23 ist die RSV auf Spinelli gesperrt, es wird einen temporären Radweg geben, damit man zum Nordeingang der BUGA 23 fahren kann, dort wird es auch ausreichend Parkplätze für die Fahrräder geben.

Der realisierte Abschnitt der RSV ist ab Beginn der BUGA 23 rund zwei Kilometer lang. Der Bereich für Radfahrer und der Fußweg sind durch einen Grünstreifen getrennt. Die Straßenbeleuchtung wird mit Sonnenenergie gespeist und ist mit einem Bewegungsmelder ausgestattet, damit immer nur die benötigte Lampe leuchtet.

Die Planung sowie der Bau der RS 15 wurde mit Fördermitteln vom Land Baden-Württemberg und Bundesmitteln unterstützt.

Zu Fuß zur BUGA 23

Die teilweise in die Jahre gekommenen Gehwege rund um das Ausstellungsgelände wurden und werden zurzeit ebenfalls durch die BUGA 23 gGmbH und den Stadtraumservice Mannheim erneuert und die alten Gehwegplatten und Knochensteine durch ein neues Beton-Pflaster ersetzt.

Im Bereich der Talstraße hat sich noch mehr getan. Hier wurde der östliche Gehweg auf 4,3 Meter verbreitert und dient künftig als Weg zum Haupteingang. Ergänzt durch ein Blindenleitsystem an der Straßenquerung finden so alle Besucher den Weg zur BUGA 23. Der westliche Gehweg wird nicht mehr in Betrieb bleiben, hier entsteht eine Grünfläche mit Staudenpflanzungen.

Bequem mit dem Bus

Die Bundesgartenschau wird regelmäßig von Shuttle-Bussen ab dem Maimarkt Parkplatz angefahren. Voraussetzung für den Busverkehr ist der Umbau des Begleitgrüns entlang der Gleise Ecke „Talstraße/Wingertsbuckel“. Damit der Bus vom Wingertsbuckel kommend wenden kann, wird in den nächsten Tagen die Ampelanlage versetzt und der Wender angepasst. zg

i Alle Infos zur Erreichbarkeit der BUGA 23 mit Bus und Bahn sind unter www.rnv-online.de/buga23 zu finden.

Ristorante Roma Mittagstisch

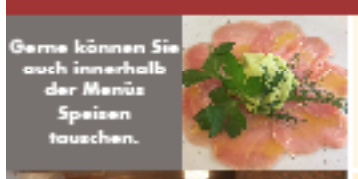
Gerne können Sie auch innerhalb der Menüs Speisen tauschen.

Große Auswahl an frischen Fisch - auch Wildfang

Von Dienstag bis Freitag 11:30 -14:30 Uhr attraktive 3-Gang Mittagsmenüs ab 14,90 €

Chef Empfehlung wöchentlich wechselnde Gerichte

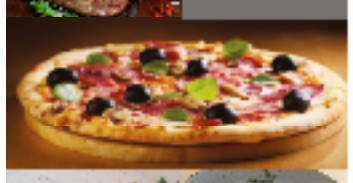

Sie finden uns 5 Minuten fußläufig vom Hauptbahnhof Mannheim

Di 04.04
- Menü 1 Orecchiette broccoli e salsiccia, dazu Salat und Dessert — 14,90 €
- Menü 2 Scaloppine al Marsala vom Kalb mit Gemüse, dazu Salat und Dessert — 18,90 €

Mi 05.04
- Menü 1 Pizza Roma mit frischem Lachs, Knoblauch und Spinat, dazu Salat und Dessert — 14,90 €
- Menü 2 Duroc Koteletts in Pilzrahmsoße und Ros-Kartoffeln, dazu Salat und Dessert — 18,90 €

Do 06.04
- Menü 1 Spaghetti Aglio Olio und Garnelen, dazu Salat und Dessert — 14,90 €
- Menü 2 Rumpsteak in Rotweinsauce mit Gemüse, dazu Salat und Dessert — 18,90 €

Fr 07.04
- Menü 1 Lasagne mit Lachs und Spinat, dazu Salat und Dessert — 14,90 €
- Menü 2 Saltimbocca alla Romana vom Kalb mit Nudeln, dazu Salat und Dessert — 18,90 €

Di 11.04
- Menü 1 Bandnudeln mit Scampi, dazu Salat und Dessert — 14,90 €
- Menü 2 Dorade Royal vom Grill mit Gemüse, dazu Salat und Dessert — 18,90 €

Mi 12.04
- Menü 1 Pizza Frutti di Mare, dazu Salat und Dessert — 14,90 €
- Menü 2 Ossobuco di Vitello mit Nudeln, dazu Salat und Dessert — 18,90 €

Do 13.04
- Menü 1 Spaghetti mit Guanciale, Ei, Pfeffer und Käse, dazu Salat und Dessert — 14,90 €
- Menü 2 Rumpsteak vom Grill mit Rosmarinkartoffeln, dazu Salat und Dessert — 18,90 €

Fr 14.04
- Menü 1 Spaghetti Aglio Olio e Gamberi, dazu Salat und Dessert — 14,90 €
- Menü 2 Gegrillter Lachs auf frischem Blattspinat, dazu Salat und Dessert — 18,90 €

Di 18.04
- Menü 1 Bunter Salat mit gegrillter Scampi und Avocado, dazu Bruschette und Dessert — 14,90 €
- Menü 2 Pangasiusfilet in Weißweinsoße mit Salzkartoffeln, dazu Salat und Dessert — 18,90 €

Mi 19.04
- Menü 1 Tagliatelle mit Steinpilzen, dazu Salat und Dessert — 14,90 €
- Menü 2 Fritto Misto di Pesce mit Salzkartoffeln, dazu Salat und Dessert — 18,90 €

Do 20.04
- Menü 1 Penne con punte di Filetto, dazu Salat und Dessert — 14,90 €
- Menü 2 Rumpsteak in Grüner Pfeffersauce dazu Rosmarinkartoffeln, mit Salat und Dessert — 18,90 €

Fr 21.04
- Menü 1 Ravioli Ricotta und Spinat, dazu Salat und Dessert — 14,90 €
- Menü 2 Duetto von Makrele und Black Tiger-Garnelen mit Gemüse, dazu Salat und Dessert — 18,90 €

Di 25.04
- Menü 1 Spaghetti alle vongole, dazu Salat und Dessert — 14,90 €
- Menü 2 Doradenfilets auf der Haut gebraten mit Reis, dazu Salat und Dessert — 18,90 €

Mi 26.04
- Menü 1 Pappardelle mit Kaninchenragout, dazu Salat und Dessert — 14,90 €
- Menü 2 Saftiger Rinderbraten mit Salzkartoffeln, dazu Salat und Dessert — 18,90 €

Do 27.04
- Menü 1 Pizza Gorgonzola mit Parmaschinken, dazu Salat und Dessert — 14,90 €
- Menü 2 Rumpsteak mit Zwiebeln und Bratkartoffeln, dazu Salat und Dessert — 18,90 €

Fr 28.04
- Menü 1 Tagliatelle al Salmone, dazu Salat und Dessert — 14,90 €
- Menü 2 Kabeljau Loins auf Gemüsebett, dazu Salat und Dessert — 18,90 €

www.roma-lindenhof.de Rheinaustr 4. 68163 Mannheim Tel: 0621 823504

Nistkasten für das Abenteuerland

Vor Beginn der Nist- und Brutzeit und vor dem Hintergrund einer abnehmenden Zahl an Nistplätzen in freier Natur für die heimische Vogelwelt erhielten die Landtagsabgeordneten der CDU für alle Wahlkreise von der Fraktion einen Nistkasten. Für die Vögel bieten die Nisthöhlen nicht nur einen Platz zum Nisten im Frühjahr, sondern können auch im Winter Vögel, Insekten oder kleine Säugetiere vor Kälte schützen. Die in der „LebensWerkstatt“ in Heilbronn, ein diakonisches Unternehmen der Behindertenhilfe, in Handarbeit gefertigten Nistkästen sollten dann an Kindergärten oder Grundschulen übergeben werden. Gemeinsam mit der Lindenhöfer CDU-Stadträtin Katharina Funck übergab der Mannheimer Betreuungsabgeordnete Andreas Sturm einen dieser Nistkästen dem evangelischen Kindergarten Abenteuerland (Bild rechts). Thomas Schäufele-Garnjost und Mona Adrian vom Abenteuerland sowie Britta Welke stellvertretend für die evangelische Gemeinde, deren Pfarrgarten direkt an den Außenbereich der Kindertagesstätte angrenzt, nahmen den Nistkasten erfreut entgegen und haben auch schon einen Platz ausgewählt, an dem er hängen soll.

„Wir hoffen, dass vielleicht schon in diesem Frühjahr jemand einzieht und die Kinder die Vögel und ihren Nachwuchs beobachten können“, so Katharina Funck. „Hiermit leisten wir einen kleinen Beitrag zum Naturschutz und können den Kindern dieses wichtige Thema ganz anschaulich vermitteln“ ergänzt Andreas Sturm abschließend. zg

Gebrauchträder verkaufen

Der 63. ADFC-Gebrauchtradmarkt findet am Samstag, 22. April von 10 bis 13 Uhr erstmalig auf dem Lindenhofplatz (Hauptbahnhof Südausgang) statt.

Auch Privatpersonen können hier ein gebrauchtes Rad verkaufen. Lediglich bei erfolgtem Verkauf wird eine Provision von 3 Euro fällig. Die Musterkaufverträge sind bei der Anmeldung vor Ort erhältlich.

Ebenfalls ab 10 Uhr bietet der Allgemeine Deutsche Fahrrad-Club (ADFC) eine Fahrrad-Codierung durch ehrenamtliche ADFC-Aktive an. Die Codierung kostet 15 Euro (ADFC-Mitglieder 8 Euro, zusätzliche Codierung eines Akkus 5 Euro). Mitzubringen sind der Personalausweis und ein Kaufbeleg mit Rahmennummer. Ist kein Kaufbeleg vorhanden, kann das Eigentum am Fahrrad mit einer eidesstattlichen Erklärung dokumentiert werden.

Auf dem Radmarkt erhältlich sind das ADFC-Programmheft des ADFC Rhein-Neckar, Ludwigshafen und Mannheim und die Radreisebroschüre „Deutschland per Rad entdecken“. zg

SENIORENDOMIZIL „AM GLÜCKSTEIN“
Wohnen & Sicherheit im Alter

www. seniorendomizil-lindenhof.de

150 Jahre Simon
Glaserei + Fensterbau
- Reparaturen rund ums Fenster
- Neue Fenster und Türen
- Haustüren
- Glastüren

Seit 1865 · älteste Glaserei Mannheims „Tradition schafft Vertrauen“
Fon 0621-851516
Innstraße 44 (ehem. Stalf Abschleppunternehmen)
68199 Mannheim-Neckarau
Web: www.glassimon.de
Mail: info@glassimon.de
Honorar für einen guten Zweck

Pause für die Natur: Reißinsel bis Juli gesperrt

Die Reißinsel ist eine der letzten natürlich vorkommenden Rheinauen im Oberrheingebiet. Dort leben seltene Tier- und Pflanzenarten. Um insbesondere brütenden Vögel zu schützen, wird das Gebiet jedes Jahr von dem Beginn der Vegetationszeit von März, bis einschließlich Juni für Besucherinnen und Besucher gesperrt. In diesen vier Monaten ziehen die dort lebenden Tiere ungestört ihren Nachwuchs groß und die Vegetation regeneriert sich.

Ab dem 1. Juli wird die Reißinsel dann wieder für die Mannheimerinnen und Mannheimer zugänglich sein. Weil die Reißinsel auch außerhalb der jährlichen Sperrzeit ein wichtiger Rückzugsort für Vögel ist, sollten Besucherinnen und Besucher aus Rücksichtnahme auf die Tierwelt die Wege beim Spazierengehen nicht verlassen und Fahrräder und Hunde nicht in das Schutzgebiet mitnehmen.

Die Stadt Mannheim als Untere Naturschutzbehörde bittet außerdem zu beachten, dass es während der sogenannten Vegetationszeit vom 1. März bis 30. September gemäß Paragraf 39 Bundesnaturschutzgesetz verboten ist, Hecken, lebende Zäune, Gebüsche und andere Gehölze abzuschneiden, auf den Stock zu setzen oder zu beseitigen. Das betrifft ebenso Bäume, die außerhalb des Waldes, in Kurzumtriebsplantagen oder gärtnerisch genutzten Grundflächen stehen. In der Vegetationszeit zulässig sind lediglich schonende Form- und Pflegeschnitte zur Beseitigung des Zuwachses der Pflanzen und Gesunderhaltung der Bäume. So werden wichtige ökologische Lebensräume von Vögeln, Fledermäusen und Kleinsäugern beispielsweise für die Aufzucht von Jungtieren geschützt. Im Gemeindegebiet der Stadt Mannheim sind alle Bäume außerhalb des Waldes durch die Baumschutzsatzung geschützt. Diese geschützten Bäume dürfen laut Baumschutzsatzung nicht entfernt, zerstört oder verändert werden. Eine Veränderung an den Bäumen bedarf grundsätzlich einer Erlaubnis der Unteren Naturschutzbehörde. zg

The Flying Keller e.K.
Sanitär-Heizung-Installation
Büro Unterdorfstr. 13/1 68542 Heddesheim
Werkstatt Lindenhofstr. 66 68163 Mannheim
info@flying-keller.de www.flying-keller.de
0177/27 24 535 oder 0621/82 52 46

FENSTERBAU
Fachbetrieb • Reparatur • Verglasung
Glaserei Bleibinhaus
ehemals Glaserei Kuhn
MA-Lindenhof • Meerfeldstr. 86
0621- 42944310 / 0170- 2704834
info@glaserei-bleibinhaus.de

Wir wünschen ein frohes Osterfest
Stephanien-Apotheke
Nicole Mathias
Meerfeldstraße 74
MA - Lindenhof
Telefon: 81 84 69
Kalmit-Apotheke
Bettina Schenk
Donnersbergstraße 9
MA - Lindenhof
Telefon: 81 29 21

FÜR SIE HIER VOR ORT
MA-Lindenhof • Almenhof • Niederfeld
BESTATTUNGSHAUS
ZELLER
Erledigung aller Formalitäten und Amtswege.
Tag und Nacht dienstbereit auf allen Mannheimer Friedhöfen.
Auf Wunsch Hausbesuche
Erd- oder Feuerbestattung
ab 890,- € zzgl. amtliche+Friedhofsgebühren
Bestattungsvorsorge · Sterbegeldversicherung bis zum 85. Lebensjahr
Waldstraße/Ecke Waldpforte
Mannheim 06 21/7 48 23 26

Bit Dienstleistungen Bodenmüller
Dienstleistungen rund um den Computer
Alberichstraße 90
68199 Mannheim
0621 83 24 480
http://www.bodenmueller.de

Anmeldung zum LPF möglich

Der Lindenhof und die Umgebung können sich wieder auf ein großes Ereignis freuen: Auch in diesem Jahr wird das Lanz-Park-Fest (LPF) stattfinden. Am 8. und 9. Juli wird der Park zwischen Lindenhof- und Meerfeldstraße erneut an zwei Tagen zu einem beliebten Treffpunkt für Jung und Alt mit vielen Ausstellern, außergewöhnlicher Gastronomie und einem attraktiven Bühnenprogramm.
Damit dies auch alles gelingt, ist das Organisations-Team, bestehend aus Mitglieder des Gewerbevereins Lindenhof und der BIG, bereits fleißig am planen. Bewährtes soll beibehalten werden, aber man ist natürlich auch offen für Neues. „Wir freuen uns auf jeden Fall, dass das Fest wieder stattfinden kann und hoffen, dass es auch wieder so ein Erfolg wird wie in den vergangenen Jahren“, so Alexander Syri vom Gewerbeverein.
Schon jetzt haben einige Aussteller zugesagt, seit Mitte März ist es nun auch möglich sich verbindlich anzumelden. Egal ob als Aussteller oder Künstler für die Bühne, einfach melden under der E-Mail-Adresse info@lindenhof-aktuell.de. Dort wird man dann entweder informiert oder an die zuständigen Organisatoren weitergeleitet. sabi

Reitturnier ein voller Erfolg

Nach langer Corona-Pause trug die Reitgemeinschaft Mannheim-Neckarau im Frühjahr wieder ihre Dressur- und Springturniere aus. Am Springturnier nahmen insgesamt 193 gemeldete Reiter und 545 gemeldete Pferde teil.
Mit dabei waren die erfolgreichsten Reiter und Reiterinnen aus der Region, wie beispielsweise Bernd Herbert, Günther Treiber, Hannah Schleef oder Tina Deuerer. Beim großen Preis am Sonntag gingen insgesamt 25 Reiter an den Start, sieben konnten sich für das anschließende Stechen qualifizieren. Bernd Herbert aus Viernheim siegte schließlich.
Über beide Wochenende (Dressur und Springen) konnte der Verein 42 Platzierungen von RG-Reitern zählen – ein schöner Erfolg. Und gefreut haben sich die Veranstalter vor allem auch über die große Besucherzahl am Sonntag bei schönem Wetter. Die Reithalle war nach Corona endlich wieder komplett gefüllt und es war endlich wieder Leben auf der Reitanlage. Dass die beiden Turniere ein voller Erfolg wurden, war natürlich auch der Einsatz der vielen ehrenamtlicher Helfer und Mitglieder zu verdanken, ohne die so ein Turnier gar nicht gestemmt werden könnte. zg

Am 17. April 2023 öffnen sich die Türen unserer neuen Filiale Lindenhof.
Ab diesem Tag finden Sie unsere Kolleginnen und Kollegen in der Meerfeldstr. 96. Hier haben wir ein neues Zentrum für Ihre Finanzen geschaffen, mit viel Platz für diskrete Beratung und einem neuen, digitalen Service von Mensch zu Mensch. Lassen Sie sich überraschen!
Wir freuen uns auf Ihren Besuch.
Sparkasse
Rhein Neckar Nord

Frisch und sauber in den Frühling

-Anzeige-

Es ist wieder so weit: Der Frühling ist da! Jetzt geht es vielerorts an den Frühjahrsputz. Doch nicht nur das Auto und das Zuhause wollen gründlich gesäubert werden. Um auch im Sommer ein strahlendes Lächeln zu haben, sollten wir jetzt unseren Zähnen ebenfalls verstärkte Aufmerksamkeit widmen.

Den Frühjahrsputz im Mund kann die Zahnarztpraxis übernehmen. Denn ein- bis zweimal im Jahr ist eine professionelle Zahnreinigung oder Prophylaxe ohnehin sinnvoll. Dabei besteht auch die Möglichkeit, die Zähne gleich mit zu versiegeln, um sie widerstandsfähiger zu machen.

Anschließend fühlen sind die Zähne angenehm glatt an. Die Zahnprohylaxe kann heutzutage sogar vollständig mit biologisch-veganen Mitteln geschehen – gut für Veganer, Allergiker oder Kinder. Bei Kindern hat sich übrigens auch die Fissurenversiegelung bewährt.

Dabei werden die Rillen in den Kauflächen besonders behandelt, in denen sich gern Kariesbakterien ansiedeln. Diese haben so viel weniger Chancen, die Zähne der Kleinen zu schädigen.

Dr. Carola Wißmeier ist Zahnärztin mit eigener Praxis im Lindenhof. Bild: zg

Zahnpflege-Tipps von Frau Dr. Wißmeier:

1) Gute Zahnbürste: Die Bürste sollte nicht zu weich und nicht zu hart sein, denn zu harte Bürsten schädigen das Zahnfleisch – und zu weiche entfernen hartnäckige Beläge nicht. Die Borsten sollten beim Putzen schon deutlich zu spüren sein, ohne aber zu schmerzen. Viel Druck und heftiges Schrubben bringen nichts, wichtig ist vielmehr das wirklich gründliche Säubern aller Zahnflächen und der Zahnhalsansätze. Gut bewährt haben sich elektrische Bürsten. Hier schwingen die Borsten in schneller Frequenz und beseitigen dadurch Beläge auch an schwerer zugänglichen Stellen. Die Bürste bzw. der Bürstenkopf sollte regelmäßig gewechselt werden; als Faustregel gelten hier 3 Monate.

2) Zahnzwischenräume reinigen: Etwa 30% aller Zahnflächen können beim Zähneputzen nicht richtig erreicht werden, weil sie direkt an einem benachbarten Zahn anliegen. In diesen Zwischenräumen können sich Nahrungsreste ansammeln – ein idealer Ort für schädliche Bakterien . Die Zwischenräume lassen sich aber reinigen, entweder mit Zahnseide oder sog. Interdentalbürsten.

3) Mundspülung: Chemische Mundspülungen dienen dazu, Bakterien die auf Nahrungsresten siedeln, abzutöten. Einige enthalten zudem Fluoride, die den Zahnschmelz zusätzlich stärken. Aber auch wenn es die Werbung suggeriert: nicht jede Mundspülung sollte immerzu angewendet werden, denn das würde die Mundfauna negativ beeinflussen. Vor allem chlorhexidinhaltige Spülungen sind zwar sehr effektiv, sollten aber nicht dauernd gebraucht werden. Wer es naturnäher mag, kann den Mund auch mit unraffiniertem nativem Öl spülen.

Das Öl wird in den Mund genommen und dort mehrere Minuten hin- und herbewegt und durch die Zähne gezogen. Es gibt Untersuchungen, die dieser Methode eine reinigende und desinfizierende Wirkung bescheinigen. Die Ayurveda-Medizin geht sogar davon aus, das auf diese Weise Giftstoffe gebunden und aus dem Mund entfernt werden.

4) Zunge reinigen: Oftmals lagern sich weiter hinten auf der Zunge Fäulnisbakterien an, vor allem, wenn überwiegend weiche Nahrung zu sich genommen wird. Diese Bakterien können Mundgeruch verursachen. Die Beläge können aber auch ein Hort für Erkältungsbakterien sein. Darum sollte die Zunge immer dann gereinigt werden, wenn im hinteren Bereich ein deutlicher Belag erkennbar ist. Bewährt haben sich Zungenabstreifer aus Metall, man kann aber auch Reinigungsschaber oder spezielle Zungenbürsten gebrauchen. zg-pr

HAUSTECHNIK
TORSTEN KRAUSE
Fabrikstationstraße 18 - 20 | 68163 Mannheim
phone + 49 (0) 621 81 56 15
mobile + 49 (0) 179 4557 592
mail torstenkrause68@t-online.de
web sanitär-krause.de

Probleme mit dem Computer?
Probleme mit Programmen?
Probleme mit dem Internet?
Der Computer-Doktor
hilft sofort zu fairen Preisen
Rufen Sie unverbindlich an
Günther Gebetsroither
Tel. 0621 - 8 46 00 28 · Handy 0176 - 47 266 255
ge@weisi.de · www.weisi.de

KARCHER
BESTATTUNG & TRAUERBEGLEITUNG
Bestattermeister (HWK)
– vorBes Beratung und postmortale Leistungen –
– Hausaufbahrung für ca. 70 Pers. und Abschiedsräume –
– Bestattungsvorsorge ohne Bearbeitungsgebühr –
– auf Wunsch professionelle Trauerbegleitung –
Tag und Nacht 0621-33 99 30
Haupthaus, MA-Hauptfriedhof, Am Friedhof 33
Wallstadt, Merowingerstraße 8-10 | Feudenheim, Talstraße 49
www.bestattungshaus-karcher.de

www.lindenhof-aktuell.de

Kirchentermine

St. Josef

5. April, um 15 Uhr Mittwochstreff im Gemeindehaus. Um 19 Uhr Trauermette.
6. April (Gründonnerstag) um 20 Uhr Messe vom letzten Abendmahl, anschließend Betstunde.
7. April (Karfreitag) um 15 Uhr: Feier vom Leiden und Sterben Jesu, mitgestaltet durch den Kirchenchor.
8. April, 21 Uhr, Osternacht – Beginn vor Johannis.
9. April (Ostersonntag), Festgottesdienst um 10 Uhr, mitgestaltet von den Kirchenchören der SE mit der Messe in G-Dur von Franz Schubert. Um 18 Uhr Vesper mit mehrstg. Psalmengesängen.
10. April (Ostermontag), von 15 bis 17 Uhr Ostereiersuche für Kinder und Familien in und um die Josefskirche. Um 14.30 Uhr: Emmausspaziergang in den Waldpark, Treffpunkt vor der Kirche, gegen 16 Uhr Kaffee und Kuchen im Gemeindehaus.
12. April um 19.30 Uhr Taizegebet.
15. April um 18 Uhr: Eucharistiefeier.
17. April um 18 Uhr Treppengebet vor dem Haupteingang der Kirche.
22. April um 18 Uhr Wortgottesfeier.
23. April um 9.30 Uhr: Eucharistiefeier.
24. April um 18 Uhr: Treppengebet vor dem Haupteingang der Kirche.
26. April um 19.30 Uhr: öffentliche Sitzung des Gemeindeteams.
29. April um 18 Uhr: Eucharistiefeier.
3. Mai um 15 Uhr: Maiandacht in der Kirche, anschließend Mittwochstreff im Gemeindehaus.

Johannis

5. April, 19 Uhr, Pfarramt Johannis (Windeckstr. 1), Besuchskreis an Johannis, Thema: „Netzwerkkarte". mit Pfr.in Komorowski.
6. April (Gründonnerstag), um 19 Uhr, in der Johanniskirche: Tischabendmahl am Gründonnerstag, Pfr.in Komorowski.
7. April (Karfreitag), 10 Uhr, in der Johanniskirche: Abendmahls-Gottesdienst an Karfreitag, Liturgie & Predigt: Lehrvikar Dr. Philip Geck, Musik: Nils Hilbert, Violine; Kantorin Claudia Seitz, Orgel. **Um 17 Uhr:** Johanniskirche, J.S. Bach „Johannespassion", Carmen Buchert, Sopran, Alexandra Paulmichl, Alt, Christian Wilms, Tenor, Thomas Jesatko & Florian Sauer, Bass, Johanniskantorei Mannheim, Heidelberger Kantatenorchester, Leitung: Claudia Seitz. Karten an der Abendkasse erhältlich.
8. April, um 21 Uhr, Johanniskirche, Osternacht, Beginn mit dem ökumen. Osterfeuer auf dem Kirchplatz, Pfr.in Komorowski.
9. April (Ostersonntag), um 10 Uhr, Johanniskirche, Abendmahlsgottesdienst an Ostersonntag, mit Taufe und Abendmahl, Verabschiedung von Dr. Herbert Propfe aus dem Ältestenamt, anschl. Empfang. Liturgie & Predigt: Pfr.in Komorowski, Musik: Bläserensemble Mannheim Süd und Kantorin Seitz.
10. April (Ostermontag) um 10 Uhr, Matthäuskirche, Regio-Gottesdienst zum Ostermontag, Familien-Gottesdienst mit Osterfrühstück, Gottesdienst an Johannis entfällt.
12. April, 14.30 Uhr, Gemeindezentrum Johannis (Rheinaustr. 21), Kreis der Älteren, Mein Lieblingsrezept – Bitte mitbringen!, mit Susanne Komorowski.
13. April, 19.30 Uhr, Gemeindesaal St. Josef (Bellenstr. 72), Ökumenischer Bibelgesprächskreis, Apg 14, 8-20, … ohne falschen Anspruch, mit Pfr. Wetzel, Interessierte sind willkommen – gerne dürfen Sie einfach mal reinschnuppern! Derzeit beschäftigen wir uns mit Texten aus der Apostelgeschichte unter dem Titel der Ökumenischen Bibelwoche: „Kirche träumen".
14. April, 18 Uhr, Johanniskirche, Chorkonzert des Musikprojekts Cantare, Leitung: Sebastian Schüle, Werke von A. Vivaldi, O. Gjeilo, F. Mendelssohn Bartholdy. Eintritt frei.
15. April, 18 Uhr, Johanniskirche, „Glauben = Merk-würdige Begegnung mit Gott?". Abendgottesdienst mit Mitgliedern von „Anschluss", dem Kreis junger Erwachsener, Live Painting: Irene Mennen-Berg, Pfr.in Komorowski, anschl. Predigtnachgespräch mit Käse und Wein.
16. April, 10 Uhr, Johanniskirche, Gottesdienst an Quasimodogeniti, Prädikant Sowa.
19. April, 16 Uhr, Johanniskirche, Konfi-Unterricht: Vorbereitung Präsentationsgottesdienst.
21. April, 16 Uhr, Johanniskirche, Krabbelgottesdienst, für alle KrabblerInnen mit Mama, Papa, Schwester, Opa …
22. April, 18 Uhr, Johanniskirche, Abendgottesdienst, Pfr.i.R. Schläger.
23. April, 10 Uhr, Johanniskirche, „Freiheit!" – Präsentationsgottesdienst der KonfirmandInnen, Konfi-Gruppe und Team.
26. April, 14.30 Uhr, Gemeindezentrum Johannis (Rheinaustr. 21), Kreis der Älteren, Erich Kästner. Dichter für Groß und Klein, mit Michael Sowa.
29. April, 18 Uhr, Johanniskirche, Laudate Dominum. Musikalischer Abendgottesdienst, Pfr.in Komorowski, Blockflötenensemble Musica Flauticorde, Werke von H. Purcel, C. Demantius, G. Palestrina.
30. April, 10 Uhr, Johanniskirche, Gottesdienst an Jubilate, Vikar Dr. Geck. Um 17 Uhr, Johanniskirche, Klavierkonzert, Interpretin: Ulrike Höfer. Werke von W. A. Mozart, J. F. H. v. Dalberg und L. v. Beethoven. Benefizkonzert für die Orgelsanierungen: Spenden willkommen!
3. Mai, 19 Uhr, Pfarramt Windeckstr. 1, Besuchskreis an Johannis, Thema: Braucht der Besuchskreis einen neuen Namen?, mit Pfr.in Komorowski.
5. Mai, 16 Uhr, Johanniskirche, Krabbelgottesdienst, für alle KrabblerInnen mit Mama, Papa, Schwester, Opa …
6. Mai, 18 Uhr, Johanniskirche, Taizé-Gottesdienst, Pfr.in Komorowski/Taizé-Ensemble an Johannis.
7. Mai, 10 Uhr, Johanniskirche, Festgottesdienst zum Sonntag - Kantate. Ökumenische Singschule an Johannis, Johanniskantorei, Blechbläserensemble der Musikhochschule Mannheim, Andrea Hintz-Rettenmaier, Orgel, Kristof Körner, Schlagwerk. Werke von Chr. Tambling, K. Jenkins u.a.; Musikalische Leitung: Claudia Seitz, Liturgie & Predigt: Kirchenrat i.R. Greiling. Im Anschluss Orgelführungen.

MarkusLukas

6. April (Gründonnerstag), 19 Uhr, Markuskirche, Tischabendmahl mit Pfarrerin M. Egenlauf-Linner. 19.30 bis 21.30 Uhr Matthäuskirche: Gottesdienst mit Tischabendmahl mit Brot und Trauben mit Kennenlernen mehrstimmiger Passionslieder im Stil des DreiKlang-Abendgesangs. Pfarrerin R. Bauer, Diakonin P. Kohler.

7. April (Karfreitag), 9.30 Uhr Lukaskirche: Gottesdienst mit Abendmahl mit Pfarrerin M. Egenlauf-Linner; junge Violinvirtuosen gestalten den Gottesdienst. Um 9.30 Uhr Matthäuskirche: Gottesdienst mit Abendmahl, Pfarrer T. Hanel/ MatthäusChor. Um 11 Uhr Matthäuskirche und Umgebung: Ökum. Kinderkreuzweg. Beginn am Margarete-Blarer-Haus, Pfarrer T. Hanel & Team.

8. April, 21 Uhr, Matthäuskirche Osternacht. Ökumenischer Beginn auf dem Marktplatz Neckarau. Pfarrerin R. Bauer, Pfarrer T. Hanel.

9. April (Ostersonntag): 6 Uhr vor und in der Markuskirche: Auferstehungsgottesdienst mit Taufe und anschließendem Osterfrühstück, Pfarrerin M. Egenlauf-Linner. Um 9.30 Uhr, Matthäuskirche, Abendmahlsgottesdienst, Pfarrerin R. Bauer.

10. April (Ostermontag): 11 Uhr Matthäuskirche, Regio-Familiengottesdienst mit anschließendem Osterbrunch Pfarrerin R. Bauer & Team.

12. April, 19 Uhr, kleiner Saal der Markuskirche (Steubenstraße/ Ecke Speyerer Straße): Frauenkreis - Beginen: Alte und neue Formen einer Frauengemeinschaft mit Frau U. Grünewald.

13. April, 15 Uhr, kleiner Saal der Markuskirche (Steubenstraße/ Ecke Speyerer Straße): Seniorennachmittag - Gemütliches Beisammensein bei Kaffee und Kuchen, Singen, Plaudern, Nachdenken über biblische Themen.

15. April, 15 Uhr: DenkRaum Lukas zu Gast in der Rudolf-Scharpf-Galerie - Projektgalerie für junge Kunst (Hemshofstr. 54, 67063 Ludwigshafen). Schöpfung bedeutet: miteinander und zugewandt leben! Zu diesem Thema bietet Kunsthistorikerin Ursula Dann eine Führung durch die Ausstellung: „Mein Körper, ein Korallenriff?" an, in der sich internationale Künstler*innen die Frage stellen: Bin Ich in mir bereits ein Wir? Welche Rolle spielen dabei Bakterien, Viren und Kleinstlebewesen wie Pilze und Algen? Kunst, Wissenschaft, Philosophie, Theologie begegnen sich und laden zum gemeinsamen Nachdenken und Diskutieren ein. Eintritt und Führung sind frei. Anmeldung bei Ursula.Dann@kbz.ekiba.de.

16. April, 9.30 Uhr, Lukaskirche: Gottesdienst, Pfarrerin M. Egenlauf-Linner. Um 9.30 Uhr, Matthäuskirche, Gottesdienst, Pfarrerin U. Lurk-Neumeier.

21. April, 19 Uhr, Markuskirche, Der andere Gottesdienst: GlaubenWEITERdenken - Den Kirchenraum erleben – Eine Entdeckungsreise, GWD-Team.

22. April, 10 bis 14 Uhr rund um die Markuskirche, Flohmarkt für Kellerschätze und Kindersachen, Standgebühr 10 Euro und einen Kuchen, Aufbau ab 9 Uhr, Anmeldung vorab per Mail an markuslukasgemeinde.mannheim@kbz.ekiba.de. Sie erhalten von uns eine Bestätigung, dass wir einen Platz für Sie reserviert haben.

23. April, 11 Uhr, Matthäuskirche: Kindergottesdienst mit Taufen. Pfarrer T. Hanel & KiGo-Team. Um 18 Uhr Matthäuskirche: vim by vip - Gottesdienst "Prüfungsgottesdienst" der Konfis ("very important messages by very important persons"), Pfarrerin R. Bauer, Pfarrer T. Hanel. Ausflug: Radstart um 10 Uhr an der Lukaskirche (Rottfeldstr. 16/18, 68199 Mannheim) zum 12 Uhr-Gottesdienst im „MöglichkeitsGarten" auf dem BUGA-Gelände „Spinelli". Wir besuchen den MöglichkeitsGarten" der Kirche auf der Bundesgartenschau, um dort am Gottesdienst teilnehmen, der unter dem Motto „Kirche, Klima, Krise" steht. Im Anschluss gemeinsame Erkundung des „MöglichkeitsGartens": Er besteht auf 700 m² aus einem Kirchenschiff mit bunten Flatterdach, einem Kreuzgang mit Klangdusche und einem innovativen Garten mit begrüntem Kirchturm. Wir starten per Rad um 10 Uhr an der Lukaskirche. Wer mit anderen Verkehrsmitteln zur BUGA fahren möchte, trifft uns im Kirchenschiff des „MöglichkeitsGartens". Die Rückfahrt erfolgt nach Absprache vor Ort. Die Eintrittskarte muss jeder und jede Teilnehmer/in selbst besorgen. Info bei Diakonin Petra Kohler: Petra.Kohler@kbz.ekiba.de

26. April, 19.30 Uhr, großer Saal der Markuskirche: Netzwerktreffen - ein "leichter" geselliger Abend, zu dem alle eingeladen sind, die ihre Zeit auch gerne mal mit anderen teilen – Näheres s. Webseite und Schaukästen. Um 19 Uhr, kleiner Saal der Markuskirche (Steubenstraße/ Ecke Speyerer Straße): Stammtisch - geselliges Beisammensein. Darüber hinaus werden Ausflüge unternommen und kulturelle Angebote besucht.

27. April, 15 Uhr, kleiner Saal der Markuskirche (Steubenstraße/ Ecke Speyerer Straße): Seniorennachmittag. Gemütliches Beisammensein bei Kaffee und Kuchen, Singen, Plaudern, Nachdenken über biblische Themen. Von 19.30 bis 21 Uhr in der Lukaskirche (Rottfeldstr. 16/18, 68199 Mannheim): „Erinnert euch an den Regenbogen - Gedichte und Texte der Theologin und Poetin Dorothee Sölle anlässlich ihres 20. Todestages." Eine Veranstaltung vom DenkRaum Lukas. Leitung: Claudia Welker, Pfarrerin Karin Lackus, Berndt Biewendt, Diakonin Petra Kohler u.a., Musik.

29. April, 17.30 Uhr, Matthäuskirche: Gute-Nacht-Kirche - Ruhevoller Gottesdienst für Kinder 0-6 Jahre und deren Eltern, Geschwister, Großeltern. Anschließend warmes Abendessen. Anmeldung erbeten: matthaeusgemeinde.mannheim@kbz.ekiba.de; Tel.: 28000-144.

30. April, 9.30 Uhr, Matthäuskirche: Gottesdienst. Um 10 Uhr: Markuskirche, Gottesdienst, Lehrvikar V. Dreier.

4. Mai, 20 Uhr, Matthäuskirche DreiKlang-Abendgesang - Offenes Singen geistlicher Lieder mit kurzer Abendliturgie. 1 x monatlich querbeet und vielstimmig. Ab 21 Uhr gemütlicher Ausklang. Keine Anmeldung nötig. Leitung: Diakonin P. Kohler.

6. Mai, 16 Uhr, Matthäuskirche: Konfirmationsgottesdienst 1, Pfarrerin R. Bauer.

7. Mai, 10 Uhr, Matthäuskirche, Konfirmationsgottesdienst 2, Pfarrerin R. Bauer, Pfarrer T. Hanel & Team. Um 10 Uhr, Markuskirche: Gottesdienst mit Taufe, Pfarrerin M. Egenlauf-Linner. Um 11 Uhr: Margarete-Blarer-Haus, Kindergottesdienst, KiGo-Team.

Wir wünschen unseren Kunden ein wunderschönes Osterfest!
Wir sind natürlich immer für Sie da!
Ihre Mitglieder des Gewerbevereins Lindenhof.

GEWERBEVEREIN LINDENHOF

Physio Therapie am Lindenhofplatz Ralf Knoblauch
avendi Seniorenservice GmbH – Wilhelm Wundt Straße 19
Zeilinger – Meerfeldstraße 32
IMMO TION – Meerfeldstraße 39
KOLB ELEKTRO SCHMELCHER – Meerfeldstraße 17
DIE TARIFPROFIS – Meerfeldstraße 43
MANNHEIMER MORGEN
Der Kaffeeladen – Meerfeldstraße 40
Andrea Kussi – Landteilstraße 12
Lindenhof aktuell – Meerwasserweg
Stephanien-Apotheke – Meerfeldstraße 74
Kolonie-Apotheke – Donnersbergstraße 9
Das kleine Leben – Bellenstraße 36
Buch oder Blumenhof – Gontardplatz 7
Metzgerei Fehrenbacher – Filiale Lindenhof
GALURA – Meerfeldstraße 41, Emil Heckel Straße 19
DIE NETZBEREI – Rheinparkstraße 4
Funke ANN Consulting – Donnersbergstraße 27
Christophorus Apotheke – Meerfeldstraße 50
Wagner Schuhe und Orthopädie – Meerfeldstraße 68
Presse & Mehr – Meerwiesenstraße 2
Emil-Heckel-Str. 10
Kfz-Krieger – Speyerer Straße 22-24
Döringer's Backhaus – Schwarzwaldstraße 1
SENIORENDOMIZIL „Am Glücksstein" – Bellenstraße 4
weinsteins
WWK – Meerfeldstraße 73
atelier raffler photographie – Meerfeldstraße 36
Antiquitäten Weinrich – Meerfeldstraße 48
Richard-Böttger-Heim – Meeräckerplatz 4
Carola Wißmeler – Meerfeldstraße 61
www.sirdonald.com – Schwarzwaldstraße 1
VITA BALANCE – Meerfeldstraße 73
apt k wilkens – Meerfeldstraße 53-55
Zeitgeist Eisenmöbelkultur – Meerfeldstraße 45
Helm Immobilien Vermietungen & Verkauf – Emil Heckel Straße 19

-Anzeige-

Die Kunst der Wellness im Lindenhof

Im Herzen vom Lindenhof, Mannheim in der Windeckstraße 20, bieten wir Ihnen Thai-Meditation & Massage exklusiv in einem ansprechenden Ambiente an.
Ursprünglich ausgebildet auf der Insel Phuket in Thailand, möchten wir Sie einladen ein besonderes Erlebnis von heilsamer Berührung aus der Andamenensee mit Massagekünsten und Meditationstechniken für Ihr Wohlbefinden von Kopf bis Fuß zu erfahren. Wir bieten Ihnen die traditionelle südostasiatische und thailändische Kunst der Wellness in all ihren Varianten: Deep Ocean Massage gegen Verspannungen, Yoga Massage, Aromaölmassage, Ayurveda Massage mit Meditationstechnik, und vieles mehr. Unsere Stärke liegt nicht nur in der thailändischen Massage, sondern wir sammeln und verwenden Techniken basierend auf Massage-Anatomie und vielfältiger Heilkunst.

Unser Team

Unser erfahrenes Massage-Team wurde in der renommierten Thai Traditional Medical Service Society School ausgebildet, mit besonderer Erfahrung in der Thai Medizinischen Massage. Desweiteren wird unser Team durch stetige Fortbildung regelmäßig in Deutschland und Italien geschult, unterrichtet und trainiert. Neben der Ausbildung in der traditionellen thailändischen Medizinschule (TTM) in 2022 ist unser Team in der Weiterbildung zum Heilpraktiker und Osteopath in Deutschland, um unsere medizinische Fähigkeiten und Kenntnisse weiter zu verstärken.
„Touch Of Ocean Mannheim": Wir freuen uns sehr, alle unsere erlernten Erkenntnisse und Erfahrungen zu nutzen, um Ihnen den besten Service und Behandlungen bieten zu können. pr

Übrigens ...

... am Samstag, 15. April, in der Zeit von 11 bis 15 Uhr werden beim **Kleidertauschtag** in der Schlosskirche wieder nach Herzenslust Kleider getauscht – also los, Schrankhüter ausmisten! Die **nachhaltige Veranstaltung** funktioniert denkbar einfach: Man sortiert seine mitgebrachte Kleidung und Accessoires (sauber und in einwandfreiem Zustand – bitte keine Unterwäsche) auf die markierten Tische und Kleiderständer. Anschließend sucht man sich „neue" Schätze aus, die auch anprobiert werden können. Alles ist kostenlos. Mit einer freiwilligen Spende kann ein soziales Projekt in Mannheim unterstützt werden. Was übrig bleibt, wird an die Kleiderkammer des Roten Kreuzes gespendet. Die Veranstalter freuen uns über zahlreiche Kleiderspenden und Besucher. Weitere Informationen zu der Veranstaltung gibt es telefonisch bei Sonja Barth unter 0621/813866 oder 0172/9858677 sowie bei Karin Alles unter der Nummer 0176/38037245.

Ihr kleiner Supermarkt in der Nähe!

Marktock8
Getränkehandel-Kiosk
Wasser, Softgetränke, Säfte, Spirituosen, Weine, Biere uvm..

Ecke Landteilstraße/Torwiesenstraße
Tel.: 0621 - 976 083 28

Winter-Öffnungszeiten:
Mo. - Fr. von 9 - 18 Uhr
Samstag von 9 - 16 Uhr

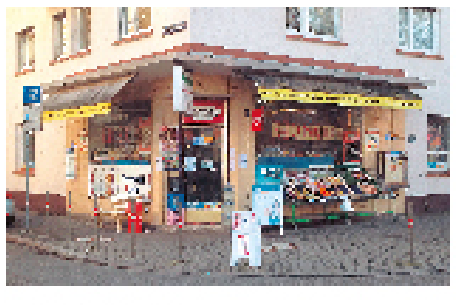

Wir bieten an:

- Keine Kästen-Schlepperei: Getränke-Heimservice für privat und Gewerbe im gesamten Stadtteil
- Wunschgetränke auf Bestellung
- GLS- und UPS-Paketshop
- Service zum Kopieren
- Zigaretten, Süßigkeiten
- Coffee to Go

www.lindenhof-aktuell.de

Frischfisch Hecker's Fischkontor **Fisch-Feinkost**

Herzhaft und frisch!

Lachsfilet unter Apfel-Meerrettichkruste an Kressesauce mit glaciertem Chiccoree

Für 2 Personen

Fisch: 2 x 200 g Lachsfilet, Salz, Pfeffer aus der Mühle, 1 Eigelb, 1 Eiweiß – steif geschlagen, Frischer Meerrettich (Menge nach Geschmack, fein gerieben), ½ Apfel (herb, fein gerieben), 2 Scheiben Toastbrot ohne Rinde – fein gerieben.

Die Weißbrotscheiben, den Apfel und den Meerrettich mischen. Eigelb zugeben und alle Zutaten locker vermischen. Das geschlagene Eiweiß unterheben. Die Lachsfilets würzen und mit der Meerrettichkruste bestreichen. Im vorgeheizten Backofen bei 180°C ca. 8-10 Minuten garen.

Sauce: 2 Kästchen Gartenkresse – geschnitten und gewaschen, 0,2 l Sahne, 2 El Crème fraiche, 0,1 l Gemüsebrühe, 0,1 l Weisswein (trocken), Salz + Pfeffer.

Die Kressehalme mit dem Weißwein zu einem Püree mixen. Die Sahne und Gemüsebrühe zum Kochen bringen und auf die Hälfte einkochen. Mit Salz und Pfeffer würzen. Jetzt die Crème fraiche einrühren und danach mit dem Kressepüree aufmixen.

Gemüse: 2 Chicorée (halbiert, Strunk entfernt, in warmem Wasser gewaschen), Salz, Puderzucker, 1 Zitrone (gewaschen, in Scheiben geschnitten), 40 g Butter.

In einer Pfanne bei mittlerer Hitze die Butter zerlassen. Die Chicorée in die Pfanne geben. Mit Salz und Puderzucker würzen und glasieren. Die Zitrone in die Pfanne geben und mitbraten.

Guten Appetit wünscht Ihnen

Robert Hecker – Hecker's Fischkontor

wine 4 friends **Weinhandel | Vinothek | OnlineShop**

Die geliebte Spargelzeit beginnt...

Weingut Schaefer
Weißer Burgunder mit extra Spargelöbel
Für uns der ideale Begleiter zu dieser leckeren Zeit - kommt verbal und probiert direkt vor Ort.
Angebot nur 9,50 (solange der Vorrat reicht)

Weinproben:

Freitag, 14. April ab 18.30 Uhr
Samstag, 29. April ab 18 Uhr
Themen werden noch bekannt gegeben – das erfahrt ihr über unsere Homepage, Social Media oder direkt im Laden!

Öffnungszeiten:
Dienstag & Mittwoch: 14-19 Uhr
Donnerstag: 14-21 Uhr, Freitag: 12-19 Uhr
Samstag: 10-15 Uhr
Gerne bleiben wir auch länger!

Schwetzingerstraße 1 | 68163 Mannheim | 0621/83288947
www.winefriends.com | info@winefriends.com

Gebrauchtreifen Center

An- & Verkauf

- Altreifen Abholung (nur von Privat-Haushalten)

Industriestraße 27
68169 Mannheim
Tel.: 0621/15956718
Mobil: 0176/72585905

AUTOHAUS MAYER GmbH Die Marken-Werkstatt

EMPFOHLENER KFZ-MEISTERBETRIEB
der Autodistribution International

Für alle Fahrzeuge

- Inspektion
- Hauptuntersuchung
- Au - Benzin & Diesel
- Sofort Reparatur
- Motor-Diagnose
- Klima-Wartung
- Reifendienst & Einlagerung
- Bremsen
- Frontscheibenwechsel
- Karosseriearbeiten
- Urlaubscheck
- Stoßdämpfer
- Transportservice
- Wartung nach Herstellerangaben
- KFZ-Gutachten

Werkstatt des Vertrauens 2019
Werkstatt des Vertrauens 2020
Werkstatt des Vertrauens 2021

Eine gute Fahrt wünscht Ihnen Ihr Autohaus Mayer!

Autohaus Mayer GmbH, Lechstraße 1 - 3, 68199 Mannheim
Telefon: 0621 / 84 13 153, Fax: 0621 / 86 20 912, Mobil: 0162 / 93 36 430
E-Mail: info@ah-mayer.de, facebook: Autohaus Mayer, instagram: @mayerautohaus

Kleinanzeigen

Seriöses Paar kauft Wohnung ab 3 ZKB. Kontakt: finden567@yahoo.com.

Achtung! Ein Hemd oder Bluse - abholen, waschen, trocknen, handbügeln, hängen in Folie und Lieferung: ab 1,30 Euro. Tel. 0151 12 46 36 72.

Gärtner übernimmt Garten- und Hausmeisterarbeiten. Tel. 0179/96 70 622.

Suche Wohnung in MA-Lihof, Almenhof, Niederfeld ab 1.5. oder später zur längeren Anmietung. Ich bin m/54J Single mit sicherem Einkommen. Die Wohnung sollte in einem gepflegten, ruhigen Haus sein, wenn mögl.- ganz oben und ruhige Nachbarn. Balkon u Garage wären gut aber keine Bedingung. Angebote gerne an WohnungMa2023@vodafone.de.

PC-Hilfe durch Studenten, eventuell auch Schüler auf dem Lindenhof gesucht. Kontaktaufnahme bitte unter 0173/6556205.

Biete Hausmeistertätigkeiten und/oder Entrümplungen. Tel: 0163/1695293.

Biete Seniorenbetreuung (Einkaufen, Putzen, Hilfestellung für ältere Menschen). Putze auch Büros. Tel: 0176/26035103.

Familie sucht Zuhause: Wir haben auf dem Eigenheim-Weg schon viele Frösche geküsst, aber unser Traumhaus war noch nicht dabei. Falls Sie ein Haus mit Prinzen-Potenzial verkaufen, freuen wir uns sehr über eine Nachricht: unserfamilienheim@gmail.com. Belohnung? Ewiger Dank und ein Krönchen!

Wir suchen dringend für eine junge Familie ein Grundstück in Neckarau Niederfeld Almenhof Lindenhof ab 350 qm. Bei erfolgreicher Vermittlung zahlen wir 2.000 €. Infos bitte unter eberhard.gugler@livinghaus.de.

Suche Putzfee für Beratungspraxis. Für 2 Std. in der Woche. Angenehme und leichte Arbeit. Kontakt: 0176-24207012.

Mit neuem Auftritt www.lindenhof-aktuell.de

Kleinanzeigen

Shiatsu Behandlung: Akupressur für körperliche, geistige und seelische Entspannung. Physiotherapie Praxis in der Sophienstr.7/ 68165 Mannheim. TEL: 0177/3141834.

Suche Putzhilfe 14-tägig für ca. 2,5 Stunden für 4ZKB in Neckarau-Niederfeld. Nur mit Anmeldung als Minijob möglich! Tel. 0176/42559088.

Garage in Meerlachstr. ab sofort zu vermieten. Tel. 0171-6150277.

Ich, 36j, w., unbefristet beschäftigt am NTM als Requisiteurin, suche Wohnung in MA Lindenhof oder Umgebung. Ab 2 Zimmer, min. 60qm mit Balkon o. Terrasse. Tel: 017663116373.

MALzeit das ist kreatives Entspannen mit freiem intuitivem Malen. Atelier Kurse für Erwachsene: Mo bis Do Bellenstr. 61a. Info und Schnupper Termin unter: mail@anita-topolsek-art.de, Tel.: 015112786198.

Wegen Umzug und teilweiser Wohnungsauflösung bieten wir am 8. und 15. April 2023 von 11 bis 17 Uhr oder nach Verinbarung Mobilar und anderes mehr auf VHB an. Tel.: 818703.

Suche für meinen Haushalt eine zuverlässige Hilfe, zweimal pro Woche vormittags jeweils drei Stunden. Mannheim Lindenhof, Tel. 01608833500.

JUNGES EHEPAAR sucht Eigentumswohnung von privat Telefon 0621/49097007.

Verehrte Kundschaft,
es ist so weit: Nach 40 Jahren sagten wir im März „Tschüss"!
Wir bedanken uns ganz herzlich für die langjährige Treue und das entgegengebrachte Vertrauen, ihr
„Team Utmaleki"
vom Wochenmarkt Lindenhof

Wir wünschen unserem Nachfolger einen erfolgreichen Start

Wir reparieren alle!

- Waschmaschinen
- Trockner
- Herde
- Spüler
- Gewerbegeräte
- Kühl- und Einbaugeräte
- Fernsehgeräte

Schnell, zuverlässig und preiswert mit 12 Monaten Garantie, egal wie alt, welche Marke und wo gekauft.

Jede Menge Neugeräte auch mit Lackschäden, bis 30% Nachlass!

Gute Gebrauchte mit Garantie ab 150.- €

Elektromeister Vock

68169 Mannheim · Mittelstraße 20
Tel.: 0621 / 33 32 99 · 0151 / 12 46 36 72
www.sb-waschen-mannheim.de

IMPRESSUM

Herausgeber Alexander Syri
Redaktion Alexander Syri (V.i.S.d.P., sabi)
Anzeigenberatung Alexander Syri
Anschrift Lindenhof aktuell Eichelsheimer Straße 51-53 [im Hinterhaus] 68163 Mannheim
Telefon 0621 81 91 18 16
Mail info@lindenhof-aktuell.de
Internet www.lindenhof-aktuell.de
Auflage Lindenhof aktuell wird kostenlos in einer Auflage von 16.000 Exemplaren an alle erreichbaren Haushalte im Lindenhof, Almenhof und Niederfeld verteilt.
Bankverbindung
Alexander Syri - IBAN: DE93 6709 0000 0096 7109 09
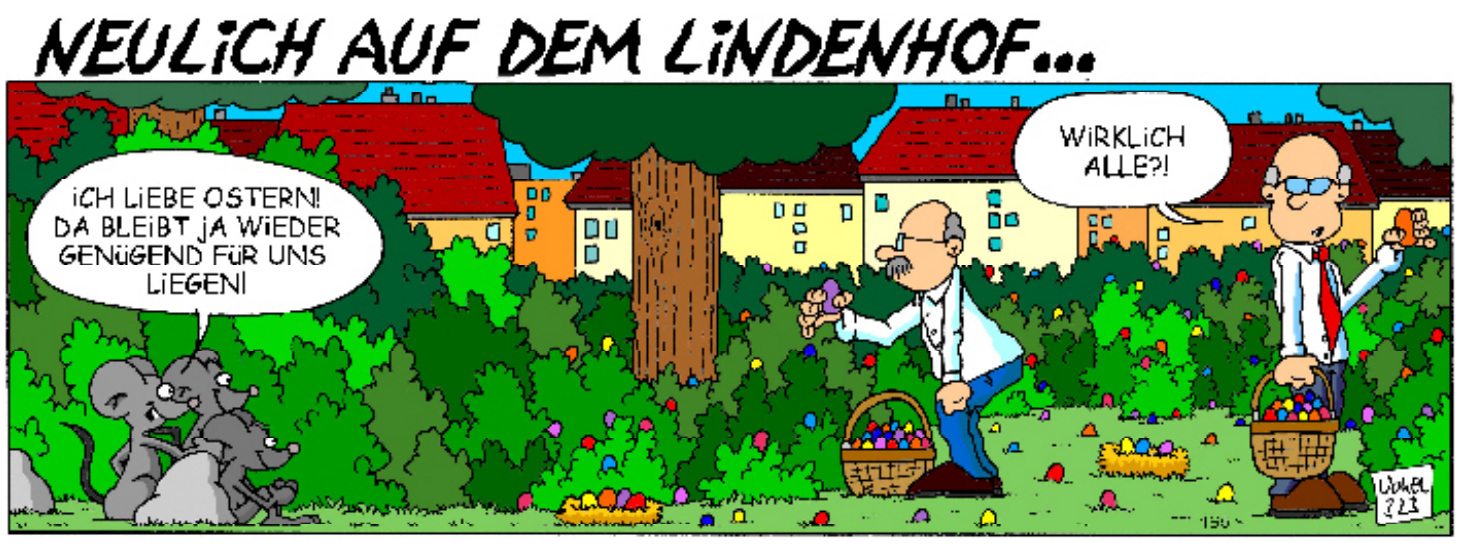
Die Ausgabe 3 - April erscheint am 5. April 2023
Redaktions- und Anzeigenschluss: 27. März 2023